DAILY ارادہ

د افغان نشراتي مرکز ملي خپلواکه ورځپاڼه

سال تاسیس ۱۳۷۹ هـ. ش

۹۴۲

یولسم کال - دویمه دوره، ۹۴۲ مه گڼه، پر له پسې ۲۰۰۹ گڼه د ۱۳۸۹ ل ـ د لیندۍ ۲۹ مه - د دوشنبې ورځ، د ۱۴۳۲ هـ ق محرم الحرام ۱۴ مه ۲۰۱۰ د ډسمبر ۲۰ مه

AFGHAN MEDIA RESOURCE CENTER A.M.R.C

PROPERTY OF ACKU

د کابل او کندوز پرونیو بریدونو ۱۳ تنه ووژل

پرون سهار په کابل کې دوو ځانمرگو او وسلوالو برید کوونکو د ملي اردو د غړو پر یوه گاډي برید وکړ چې په پایله کې یې د افغانستان د ملي پوځ پنځه غړي ووژل شول او نهه نور ټپیان شول. په پېښه کې دواړه برید کوونکي هم ووژل شول. برید سهار مهال (شاوخوا اوه نیمې بجې) د کابل ښار ختیځ لوري ته، د څرخي پله او ښار ترمنځ د غځېدلې لارې په ترڅ کې د 'هودخېلو' په سیمه کې وشو. د برید موخه په څرگنده د افغان ملي پوځ د کارکوونکو د لېږدولو یو گاډی و.

د افغانستان د کورنیو چارو وزارت وایي چې یوه برید کوونکي ځان د پوځ گاډي ته څېرمه وچووه او بل **۳ مخ**

امنیتي کمپنۍ دې ژر تر ژره منحل شي!

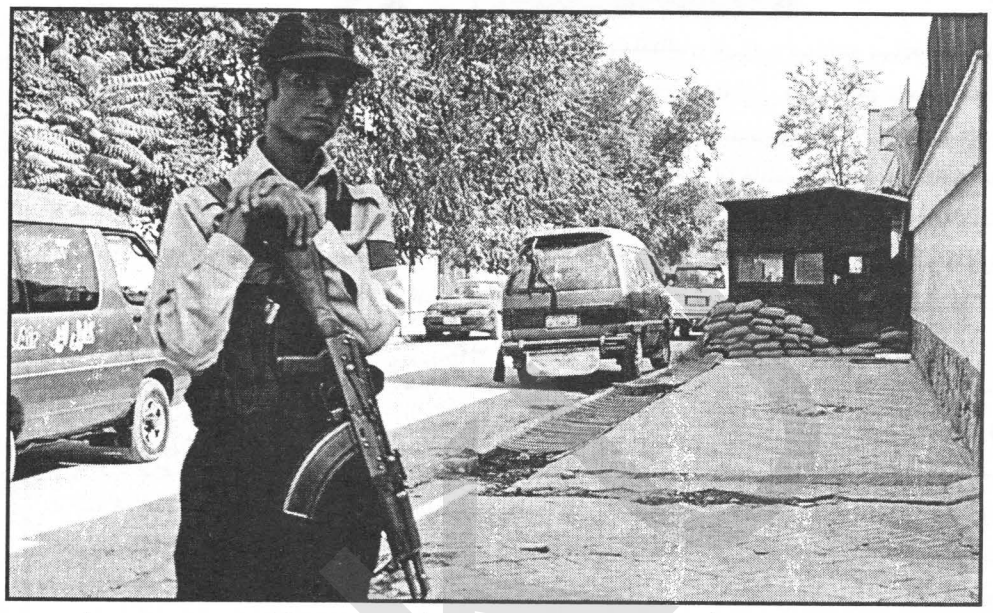

دولسمشر حامد کرزي په مشرۍ امنیت شورا یو ځل بیا پرېکړه وکړه، چې له استثنا او عذر پرته دې ټولې امنیتي کمپنې منحلې شي. دغه خبره د هغې خبرپاڼې په ترڅ کې شوې، چې د لیندۍ پر ۲۸ مه، دولسمشر د ویاند له دفتره خپره شوې ده. د خبرپاڼې په حواله، دولسمشر حامد کرزي په مشرۍ د افغانستان د امنیت شورا پرون غونډه وکړه او یو ځل بیا پرېکړه وشوه، چې ټولې خصوصي امنیتي کمپنۍ دې له ځنډ پرته منحل شي. خو خبرپاڼه لیکي، چې په دې غونډه کې یو ځل بیا ټینگار وشو، چې د ملي امنیت شورا د پخوانۍ پرېکړې له مخې، یوازې هغه شرکتونه چې د ډیپلوماتانو او ډیپلوماتیکو نمایندگیو د ساتنې مسوولیت پر غاړه لري، په دغه پړاو کې د رنگولو وړ نه دي او هغه خصوصي امنیتي شرکتونه، چې د بیارغونې د سترو پروژو د امنیت په ټینگښت بوخت دي، په تدریجي ډول دې منحل شي، **۳ مخ**

لویه څارنوالي څه غواړي؟

که څوک سترگې پټې نه کړي او په ویښو سترگو د افغانستان روان حالت ته په پام کې شي، نو فکر کوم هر افغان دا درک لري چې پوه شي په هېواد کې یې څه تېرېږي، د هېواد په دننه او بهر کې ټولې هغه یو عالم ستونزې درک کولای شي، چې دا هېواد او ولس یې ورسره لاس و گرېوان دي. ټول افغانان پر دې پوهېږي چې د امریکا له خوا په هېواد کې راجوړ شوی نظام خوشې د ټانټو کټ دی او د هېواد او هېوادوالو د هېڅ درد پرې دوا کېدای نشي. له بده مرغه له دغه درک او پوهې سره بیا هم موږ افغانان ځانونه یو ډول اړ او مجبور بولو او فکر کوو چې پرته له دې کومه بله بدیل لاره نه لرو. د هېواد پر اوسني روان وضعیت د هر بااحساسه افغان سر ښه خلاصېدای شي، ټول پوهېږي چې د هېواد پلازمېنه کابل ښار؛ بلکې خپله د ولسمشر دفتر هم خوندي نه دی، که د دولت مخالفین وغواړي سبا د ولسمشر په دفتر یا ارگ کې هم بمي چاودنه او ځانمرگی برید کولای شي، زه فکر کوم ټول پر دې پوهېږو چې د دولت د مخالفینو سرچینو ته له کومه ځایه او به راځي، عام ولس او عام خلک چې دومره پوهېږي؛ نو پوښتنه دا ده چې په دې لوبه کې ښکیل ښاغلي! مشران او ددې لوبې لوبغاړي به څومره ناویل کېدونکې لیدنې لري. وایي چې جال یې ویني، که جالوان یې ووینې، نو زړه به یې وچوي.

خبرې رانه ورو ورو پراخېږي، زما له دې بحث څخه

جمهوری اسلامی افغانستان
Islamic Republic of Afghanistan
لوی څارنوالی
ATTORNEY GENERAL OFFICE

اصلي موخه د ټاکنو خپلواک کمېسیون، د ټاکنیزو شکایتونو کمېسیون او د لویې څارنوالۍ تر منځ د تېرو پارلماني ټاکنو د پایلو پر سر په راپیدا شوې شخړې یوه بحث کول وو. زه پر دې خبرې کول نه غواړم چې په هېواد کې تر سره شوې ټاکنې څومره مشروع او له قانون سره برابر وې او څومره نه وې، پر دې ښایي ډېری افغانان پوه شي او بله دا چې د همدغسې ټاکنو او تر پایلو راویستل زموږ د هېواد د اوسني وضعیت یو تریخ حقیقت دی. که په هېواد کې تېرو څو ټاکنو ته ځیر شو؛ نو دویم ځلي ټاکنې تر لومړۍ هغې ډېرې له درغلۍ ډکې وې، له دویمې یې درېیم ځلي او له درېیمو یې دا څلورم ځلي **۳ مخ**

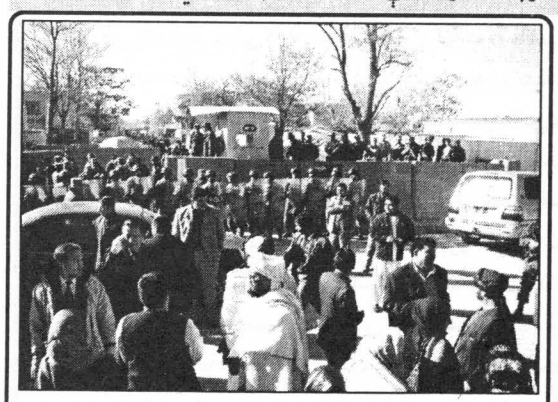

انتخابات؛ زادگاه جنبش اعتراض ۲

ASA
American Soybean Association
If you believe, belong.

اعلان داوطلبی

موسسه امیرکن سویا بین ایسوسیشن (ASA) اعلام میدارد:

- پیشنهاد فروش ۳۰۰۰ متریک تن روغن خوردنی تصفیه شده سویا بین که تحویلی آن بلافاصله از تاریخ ۱۸ جنوری سال ۲۰۱۱ الی ۰۵ فبروری سال ۲۰۱۱ صورت خواهد گرفت.
- پول که از فروش آن بدسترس قرار میگرد به پروژه هایی انکشافی زراعتی افغانستان مساعدت خواهد شد.
- این روغن تصفیه شده سویا بین تولید U.S.A ایالات متحده آمریکا بوده که در قطی های پلاستیکی و فلزی ۴ لیتره بسته بندی شده است که وزن ان تقریبا مساوی به ۳,۶۷۴۱۴ کیلو گرام میشود.
- کمترین مقدار برای داوطلبی یک سهمیه ۶۸۰۴ کارتن ویا ۱۵۰ میتریک تن و یا مساوی به۱۶۳۲۹۶ لیتر میباشد.
- شما میتوانید کاپی اسناد و رهنمای پروسه داوطلبی را و نیزکاپی قرارداد خرید و فروش را از محترم دینیل کیف، محترم ملاخیل و یا حامد فیصل در دفتر (ASA) که آدرس آن در پایین ذکر گردیده از تاریخ ۱۲ ماه دسمبر سال ۲۰۱۰ بدست آورید، و یاهم شما میتوانید کاپی آنرا مستقیما از دفتر (ASA) در ایالات متحده آمریکا که آدرس آن در پایین ذکر گردیده حاصل نماید.
- تاریخ ختم داوطلبی ۲۸ ماه دسمبر سال ۲۰۱۰ ساعت ۱۱ قبل الظهر به وقت کابل میباشد.
- تنها پیشنهاد دهندگان جدی در نظر گرفته میشود، داوطلب مکلف به پرداخت پیشکی (۱۰۰۰۰/ده هزار دالر امریکایی) برای هر سهمیه ۱۵۰ متریک تن که مساوی به ۶۸۰۴ کارتن ویا هم ۱۶۳۲۹۶ لیتر میشود طور تضمین تحویل مینماید.

آدرس دفتر:

خانه نمبر ۱،سرک ۲ عقب پنجشیر پلازه بهارستان کابل افغانستان

۰۷۵ ۲۰۱ ۶۱۵۴ تیلیفون دفتر: ۰۴۰ ۴ ۱ ۲۷۸۰۷: ملاخیل: ۰۷۹۹ ۳۹ ۰۶ ۳۲ حامد فیصل:

شمامیتوانید کاپی انگلیسی را توسط ایمیل ازآقای Daniel Keefe تقاضا نماید:

Email:dlkeefe@yahoo.com

مبایل کابل: (۰۷۹۷-۵۱۷۷۹۳) ۹۳+ تیلیفون امریکا:۱+۲۰۹-۳۴۵-۶۱۰۲

و یا

Mr. Robert Clark –, Columbus, Ohio

Fax Number: + ۱ ۶۱۴ ۸۳۹ ۲۷۰۹ Main Line: + ۱ ۶۱۴ ۸۳۹ ۲۷۰۰

E-mail address: rclark@cbi-global.com

۵۸۹۸ Cleveland Avenue, Columbus, Ohio ۴۳۲۳۳۱, U.S.A

د لوی او بښونکي خدای (ج) په نامه

سرمقاله

خوشبینی های مولن و روند اوضاع جاری در کشور

جنرال مایک مولن لوی درستیز امریکا، در حالی مدعی شد که نیروهای خارجی مستقر در افغانستان به پیشرفت های چشمگیری در مبارزه با تروریزم در این کشور، دست یافته اند که دیروز ولایت کندز و کابل و پریروز ولایت قندهار شاهد حملات خونبار انتحاری مخالفان مسلح بود که طی آن، در حدود ۱۴ تن از منسوبان اردوی ملی و پولیس کشته و چندین تن دیگر زخمی شدند و نیز همزمان با این، وزارت داخلهٔ کشور، از افزایش ۷۵ درصدی تلفات غیرنظامیان در کشور سخن می گوید. وی که پس ازانتشار گزارش بازنگری استراتیژی امریکا در جنگ افغانستان به کابل سفرکرده است، درنشستی خبری در کابل گفت، پیشرفت های نیروهای خارجی برای مقابله با طالبان در سه سال گذشته به خصوص در مناطق جنوب و شرق این کشور، چشمگیربوده است.

جنرال مایک مولن افزود، در یک سال گذشته، نیروهای امریکایی و ناتو درافغانستان توانستند، نیروهای طالبان را از هلمند و قندهار بیرون رانده و امنیت نسبی را در این مناطق برقرارکنند. ادعای جنرال مولن دربارهٔ "پیشرفت چشمگیر" نیروهای خارجی در مقابله با افراط گرایی در افغانستان در شرایطی مطرح شده است که بارک اوباما رییس جمهور امریکا با اشاره به اوضاع آشفتهٔ امنیتی افغانستان، اذعان کرد که مبارزه با طالبان و القاعده در این کشور، نیازمند زمان طولانی یی است. اظهارات لوی درستیز امریکا دربارهٔ موفقیت نیروهای خارجی در عملیات ضد طالبان در ولایات قندهار و هلمند نیز، با واقعیت های موجود، همخوانی ندارد.

جنرال مولن در حالی عملیات نیروهای خارجی در این دو ولایت را از جملهٔ مصادیق پیشرفت استراتیژی مبارزه با تروریزم در افغانستان می داند که منابع مستقل خبری در کشور، این گونه ادعاها را تایید نمی کنند. عملیات "مشترک" در قندهار یکی از بزرگترین عملیات نظامی مشترک نیروهای افغان و خارجی بود که در سال های اخیر در جنوب کشور به اجراء درآمده است. این عملیات که از ۲۴ سپتمبر در ولایت قندهار آغازشد، به گفتهٔ مقام های ارشد امریکا و ناتو برای مدت طولانی یی تمدید شده است. برخی کارشناسان بر این باور اند که تمدید طولانی مدت عملیات نظامی در قندهار حاکی از ناتوانی نیروهای خارجی در پاکسازی این منطقه از حضور طالبان است.همچنین محدود شدن این عملیات به شهر "ژیری" نیز، بیانگر ترس امریکا و ناتو از تلفات نظامیان بر اثر گسترش حوزهٔ جغرافیائی، عملیات ضد طالبان است. در فبروری گذشته نیز، عملیات مشترک نیروهای خارجی و نظامیان افغان در ولایت هلمند در جنوب کشور، به چنین سرنوشتی دچارشد.

در حالی که ماه ها پیش از آغاز عملیات سرکوب طالبان در هلمند، امریکا و ناتو این عملیات را بزرگترین رویارویی نیروهای خارجی با طالبان از زمان حضور خود در سال ۲۰۰۱ در افغانستان معرفی می کردند، اما این عملیات تنها در دو شهر مارجه و نادعلی به اجراء درآمد. نتایج عملیات مشترک در هلمند نیز، آنگونه که پیش بینی می شد، تنها عجز و ناتوانی نیروهای خارجی را در پاکسازی این ولایت از حضور نیروهای طالبان را به دنبال داشت و بس.

به نظر می رسد، در حالی که مردم ما همچنان در کولهٔ ناامنی ها و خشونت دست و پنجه نرم می کنند، اظهارات خوشبینانه و در عین حال غیرواقعبینانهٔ اخیر مقام های ناتو و امریکایی و به ویژه لوی درستیز امریکا در قبال اوضاع کنونی کشور، حاکی از عدم آگاهی درست آنان از روند اوضاع جاری در کشور است؛ بدون شک ارزیابی ها و بررسی نادرست و غیرواقعی نه تنها نمی تواند، از ابعاد بحران جاری بکاهد، بلکه چنانکه در گذشته ها نیز به اثبات رسیده، سبب اغتشاش اذهان عامه شده و در عین حال، سبب عدم تشخیص درست عوامل بحران و راه های بیرون رفت آن گردیده که در فرجام به التهاب بیشتر اوضاع می انجامد.

انتخابات؛ زادگاه جنبش اعتراض

به قلم: م. نبی هیکل

قسمت دوم

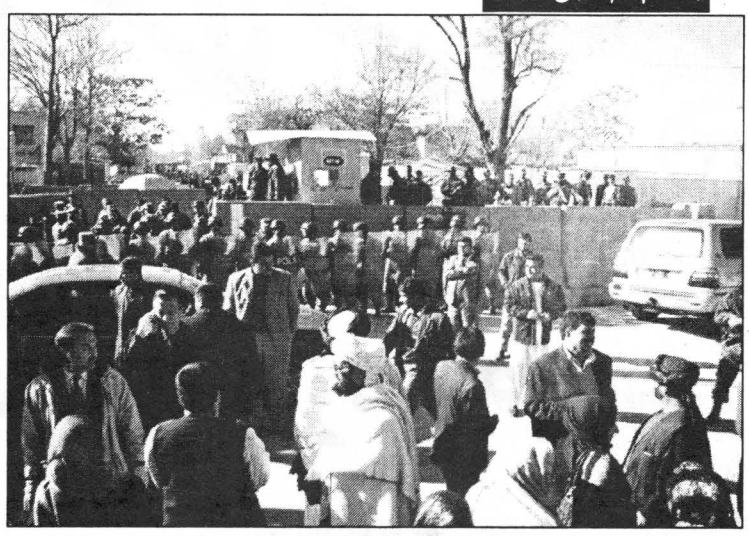

قانون چه حکم می کند؟

دعوای سارنوالی و کمیسیون ها مقدم برهمه بر سر صلاحیت می چرخد. آیا تصمیم کمیسیون شکایات و کمیسیون مستقل انتخابات در مورد نتایج انتخابات نهایی بوده می تواند؟ آیا لوی سارنوالی صلاحیت اقامهٔ دعوا را در رابطه به امور مربوط به انتخابات دارد؟

به سوال اولی می توان دو پاسخ ارایه کرد. تصمیم کمیسیون در صورت عدم موجودیت اعتراض در رابطه به تصمیم اتخاذ شده نهایی تلقی می گردد، مگر این تصمیم نمی تواند، حقوق اساسی اتباع را سلب نماید. تصمیم کمیسیون شکایات هرگاه اعتراضی بر این تصمیم وجود داشته باشد، نمی تواند نهایی باشد. کمیسیون حق استیناف را نیز به خود تخصیص داده و ادعا می نماید که تصمیم استیناف نهایی می باشد. چنین برخورد و چنین ادعا در قانون اساسی بنیادی نداشته و با اصل محاکم ثلاثه در ضدیت قرار دارد. چند دلیل زیر را می توان در این رابطه بیان کرد:

۱) قانون اساسی افغانستان در مادهٔ ۳۳ حکم می نماید که "اتباع افغانستان حق انتخاب کردن و انتخاب شدن را دارا می باشند. شرایط و طرز استفاده از این حق توسط قانون تنظیم می گردد.". و نیز بر اساس مادهٔ ۱۵۶: " کمیسیون مستقل انتخابات برای اداره و نظارت بر هرنوع انتخابات و مراجعه به آرای عمومی مردم در کشور مطابق به احکام قانون تشکیل می گردد. "

مادهٔ ۳۳ با تضمین حق رای دهی و حق انتخاب شدن، صلاحیت تنظیم " شرایط و طرز استفاده از این حق..." را به قانون مادون واگذار می گردد و مادهٔ ۱۵۶ وظیفهٔ " اداره و نظارت بر هرنوع انتخابات...." را بر عهدهٔ کمیسیون مستقل انتخابات می گذارد. این دو ماده اساس قانونی و چهارچوب صلاحیت قانون مادون و کمیسیون انتخابات را تعیین می نماید. در این دو ماده، سخنی از صلاحیت تصمیم گیری نهایی در مورد منازعات و مناقشات وجود ندارد.

آزادی و اختیار قانون مادون به اداره و نظارت، تعیین شرایط و طرز استفاده از حق انتخاب شدن و انتخاب کردن محدود گردیده است که به صورت طبیعی شامل اعلام نتایج انتخابات می گردد، نه نهایی بودن تصمیم در مورد این نتایج. از سوی دیگر، قانونگذار انتخاباتی را که مسوولیت اداره و نظارت آن را بر دوش کمیسیون مستقل انتخابات نهاده، در مادهٔ ۸۳ توصیف کرده باردیگر بر عمومی بودن و عادلانه بودن آن تاکید نموده است. ماده ۸۳ حکم می نماید:

" اعضای ولسی جرگه توسط مردم از طریق انتخابات آزاد، عمومی، سری و مستقیم انتخاب می گردند.... در قانون انتخابات باید تدابیری اتخاذ گردد که نظام انتخاباتی، نماینده گی عمومی و عادلانه را برای تمام کشور تامین نماید...." ، شرایط و مشخصات انتخابات را نیز، تعیین کرده است. اصل اساسی حاکمیت قانون بر اساس قوانین فرعی در میتاقانون استوار است و صلاحیت تفویض شده به کمیسیون شکایات انتخاباتی و کمیسیون انتخابات هیچ گونه مبنایی در قانون اساسی ندارد. صلاحیت تفویض صلاحیت نیز، به قانون مادون داده نشده است؛ زیرا قانون اساسی خود چهارچوب صلاحیت ها را تعیین و به قید همهٔ شرایط حتا شرایط نامزدان در مادهٔ ۸۵ پرداخته است.

۲) نه کمیسیون مستقل انتخابات و نه هم کمیسیون شکایات انتخاباتی می تواند در مقام سیستم قضایی قرار داده شود. دستگاه قضایی از دو دستگاه ایستاده (سارنوالی) و نشسته(قضا) تشکیل ص۳

په ستر فساد کې ستر چارواکي ښکېل دي!

فهیم مینه ناک

فساد، فاسده اداره او اداري فساد هغه څه دي، چې اوس د افغانستان خلک څه، چې ان د افغانستان خاوره هم ورسره اشنا ده. دغه څیزونه که څه هم په نوره نړۍ کې شته، خو دومره نه لکه افغانستان، ځکه په افغانستان کې فساد دومره اوج ته رسېدلی، چې آن په نړۍ کې یې د فساد په برخه کې تر سومالیا وروسته دویم مقام هم ګټلی دی. موږ پر دې نه غږېږو، چې فساد څه شی دی، څنګه کېږي او فاسده اداره څه ته وايي، بلکې موږ پر دې بحث کوو، چې په افغانستان کې د فساد اصلي منبع چېرته ده او اصلاً فساد په دې هېواد کې له کومه ځایه سرچینه اخلي او څه ډول وده کوي. که د هېواد اداري نظام او یا په بله وینا د دولتي چارواکو خبرو ته غوږ شو، نو دوی له ځانونو نه سپینې کوترې جوړوي او ته به وايې، چې دوی هېڅ په فساد کې ښکېل نه دي، خو که د مسئلې ژور ته ورشو، بیا سړي ته پته لګېږي، چې کیسه څه ده او په کومه روانه ده؟ یوه پښتو اصطلاح ده: (غل هم وايي چې غل دی، کور به هم وايي چې غل، معلوم نه دی چې څوک غل دی؟) زموږ دولت هم وايي، چې فساد روان او د فساد مخه باید ونیول شي، هغه کسان چې په فساد کې ډوب او ښکېل دي هم وايي، چې فساد روان دی او باید مخه یې ونیول شي، خو معلومه نه ده چې فساد څوک کوي او مفسد څوک دی؟ دا هغه پوښتنه ده، چې ځوابول یې په دې هېواد کې د فساد اصلي سرچینه معلومولای شي او په دې هېواد کې د فساد جړې او بنسټونه تثبیتولای شي. خو له نېکه مرغه باید ووایو، چې دې پوښتنې ته په دې وروستیو کې پخپله ولسمشر ځواب ورکړ او دا یې ومنله چې په هېواد کې د فساد اصلي سرچینې لوړپوړي چارواکي او نړیوالې ټولنې دي. نوموړی په داسې حال کې دا خبره کوي، چې له څو کلونو راهیسې پر ده باندې په هېواد کې د پراخ اداري فساد له کبله کورنې او نړیوال فشارونه زیات شوي او لا هم دا فشارونه زور اخلي. په همدې حال کې ولسمشر بلاخره دې ته اړ کېږي، چې نور د حقیقت میدان ته مخه کړي او له هر څه نه پرده پورته کړي او پخپله خوله وايي، چې په هېواد کې یې د اداري فساد اصلي سرچینې لوړپوړي دولتي چارواکي او نړیوالې ټولنې دي. ولسمشر وايي: "په افغانستان کې ستر فساد البته د دولت په لوړ پوړو چارواکو کې دی، د افغانستان د سیاسي چاپېریال په څرنګوالي کې دی، او بېله شکه چې موږ معلومات لرو او زموږ بهرنې ملګري دې نه خپه کېږي، د دوی د مرستو او لګښتونو په چارو کې فساد زیات دی، د دې ژوندی مثال د امنیتي کمپنیو کې دی چې په سلګونه میلیونه ډالر لګوي، دغه کمپنۍ د ناامنی او فساد ستر لامل دي."

ښاغلي کرزي د خپلو خبرو په یوه برخه کې دا هم وویل چې د افغانستان پوځي او ملکي دواړه برخې پر فساد ککړې دي.

کرزي دا هم په ډاګه کړه چې په ادارو کې وزیران، رییسان او لوړپوړي چارواکي پخپل سر حکومتي کارکوونکي له دندو ګوښه کوي او پر ځای یې خپل خپلوان پر دندو ګوماري او دا رنګه په پوځي ادارو کې پوځیان پخپل سر د خلکو په مېنو ورننوځي او پر ته له کومو اسنادو او شواهدو هغوی رټي، ځوروي او کړاوونه ورپېښوي. نو چې داسې ده او په خپله کرزی هم دامني، چې د ده د اداري لوړپوړي چارواکي په فساد کې لاس لري، نو ولې بیا ورته ناست دی او ولې یې په اړه اقدام نه کوي؟! ضرور خو داده، چې ژر تر ژره یې په اړه اقدام وکړي. لومړی له ځانه شروع وکړي او خپله شاخوا اداره له دې ډول کسانو پاکه کړي او بیا نورې اداري هم له داسې کسانو پاکې کړي او که دا کار یې پر وس پوره نه وي او دی پخپله د دې ډول کسانو ملاتړی او همغږی نه وي او دا ډول کسان د ځینو بهرنیو او کورنیو ستو او لویو واسطو واله کسان وي او دی یې له دندو نه شي ګوښه کولای، نو لږ تر لږه نومونه یې باید رسنیو ته په ډاګه کړي، تو څو ملت هم پاک، سپېڅلي او خاین او فساد کسان وپېژني او په دې توګه د دوی د پرمختګ مخه ونیول شي او که دا کار هم نه شي کولای، نو تر ټولو غوره بیا داده، چې خپله استعفا ورکړي، ځکه په راتلونکي کې قضاوت د تاریخ په واک ۳مخ

بررسی های تازهٔ کاخ سفید از ...

رابطه صورت نگرفته است. ذبیح الله مجاهد، سخنگوی طالبان طرح بازنگری استراتیژی جنگ افغانستان توسط دولت بارک اوباما را یک اقدام تبلیغاتی با هدف دادن امیدواری به جامعهٔ جهانی توصیف کرد. ذبیح‌الله مجاهد گفته است، تلفات امریکاییان در حال افزایش است و نه سال جنگ در افغانستان نشان داد که افزایش نیروها نمی‌تواند، پیروزی را تضمین کند. سخنگوی طالبان افزود، این طرح بازنگری با هدف ایجاد امیدواری‌های بی‌پایه و اساس میان کشورها مطرح شده است. در این بازنگری در مورد موفقیت در برخی از مناطق نامشخص سخن به میان آمده است، اما برای هر کسی مشخص است که تلفات امریکاییان در افغانستان، در حال افزایش است.

به هر صورت، از آنچه گفته آمدیم، به این نتیجه می رسیم که بررسی های تازهٔ کاخ سفید از استراتیژی امریکا در قبال افغانستان و پاکستان، در واقع، تعقیب همان راهکارهای گذشته است و چیز تازه یی که بتواند، افغانستان را از بحران کنونی نجات دهد، موجب حکومت داری سالم در این کشور شود و بر مبنای آن دست های شبکه های مافیایی از حیطهٔ قدرت افغانستان کوتاه شود، به چشم نمی خورد، در این استراتیژی در حالی از موفقیت ها و پیشرفت ها در افغانستان سخن گفته می شود که عملا دیده می شود، نیروهای ناتو و امریکایی خونین ترین و سخت ترین سال که طی آن تا کنون ۷۰۰ تن سرباز قربانی داده اند، در این کشور پشت سر می گذرانند، این خود نمونه یی است که به صورت آشکار طفره یی از واقعیت های کنونی و عینی را به نمایش می گذارد.

انتخابات: زادگاه جنبش ...

گردیده و به حیث یک رکن مستقل نظام شناخته شده است. سیستم مقننه به اتخاذ تصامیم جمعی الزامی می پردازد، سیستم اجرایی به اجرای این تصامیم و سیستم قضایی به تطبیق عدالت و قضاوت می پردازد. کمیسیون های متذکره جزء سیستم قضایی نیست و به این دلیل نیز، صلاحیت قضاوت بر دعاوی را ندارد. قانون اساسی را باید محک کار قانونی قرار دهیم و بر اساس آن باید حکم صادر گردد، چه چیزی قانونی و یا غیرقانونی و چه مرجعی دارای کدام صلاحیت ها اند. بر اساس مادهٔ ۱۲۰ قانون اساسی، "صلاحیت قوهٔ قضایی شامل رسیده گی به تمام دعاوی است که از طرف اشخاص حقیقی یا حکمی .... مطابق به احکام قانون اقامه شود." قانونگذار در مادهٔ ۱۲۲ حکم می کند که

"هیچ قانون نمی تواند در هیچ حالت، قضیه یا ساحه یی را از دایرهٔ صلاحیت قوهٔ قضاییه به نحوی که در این فصل تحدید شده، خارج بسازد و به مقام دیگر تفویض نماید...."

۳. ادعای کمیسیون ها مبنی برعملکرد قانونی نیز، مورد منازعه می باشد؛ زیرا آنچه را کمیسیون ها به حیث قانون عنوان می کند، مطابق حکم مادهٔ ۹۴ قانون اساسی، قانون نیست؛ زیرا قانون بر اساس این ماده، عبارت از مصوبهٔ مجلسین شوراست. مادهٔ ۷۹ به حکومت صلاحیت داده: "حکومت می تواند، در حالت تعطیل ولسی جرگه در صورت ضرورت عاجل، به استثنای امور مربوط به بودجه و امور مالی، فرامین تقنینی را ترتیب کند. فرامین تقنینی بعد از توشیح رییس جمهور حکم قانون را حایز می شود. فرامین تقنینی باید در خلال ۳۰ روز از تاریخ انعقاد نخستین جلسهٔ شورای ملی به آن تقدیم شود. و در صورتی که از طرف شورای ملی رد شود، از اعتبار ساقط می گردد." شرایطی که قانونگذار برای استفاده از این صلاحیت تعیین نموده، عبارت است از

۱) مجلس نماینده گان تعطیل باشد،

۲) ضرورت عاجل وجود داشته باشد.

در صدور فرمان هیچ یک از شرایط ضروری در این ماده در نظر گرفته نشده بود و کمیسیون حل و فصل منازعهٔ حکومت و ولسی جرگه بر این مسأله تنها تشکیل گردید. شرایط دیگری نیز، در این ماده ذکر شده که آن را می توان شرایط بسنده دانست که فرمان رییس جمهور بدون موجودیت این شرایط به یک فرمان تقنینی مبدل شده نمی تواند گردد. بر اساس استدلالی که بر بنیاد این ماده می توان انجام داد، فرمان رییس جمهور می تواند، از راهی که قانونگذار در این ماده تعیین نموده، به یک فرمان تقنینی مبدل گردد و هرگاه فرمان نتواند به این یا آن دلیل به فرمان تقنینی مبدل گردد، همچو فرمان باقی می ماند. قانون اساسی در این رابطه مشخص حکمی ندارد و بر اساس موادی که بر آنها استناد گردید و بر اساس این قاعدهٔ کلی قانونگذار که رییس جمهور و مجلسین به حیث مولفان قانون عمل می نماید، بر اساس استدلال عمل می نمایند و به رای نماینده گان مردم در سیستم سیاسی احترام می شود، می توان به این نتیجه رسید که فرمان رییس جمهور در مورد انتخابات فقط فرمان بوده و حیثیت فرمان تقنینی را ندارد. از امکانی که مادهٔ صدم قانون اساسی فراهم کرده، نیز استفاده صورت نگرفت. کمیسیون مستقل انتخابات از همان آغاز، زمانی که فرمان رییس جمهور را- که از سوی مجلس نماینده گان رد و مورد منازعه قرار داشت- به حیث قانون پذیرفت، کار خود را به جای قانون بربنیاد فرمان بنا نهاد.

پیامدهای اعتراض:

اعتراضات نامزدان انتخابات مجلس نماینده گان در اساس بر سه ساحهٔ فردی، سازمانی و ملی استوار است. در ساحهٔ فردی دسته یی استدلال می نماید، حقوق آنان و آنانی که برای آنها رای داده اند، تلف شده اند و دستهٔ دیگر که پیروز اعلام شده اند، خود را نماینده گان واقعی ملت می شمارند. دستهٔ اولی انتخابات را فاقد مشروعیت و دستهٔ دومی آن را دارای مشروعیت می داند. اینکه انتخابات مشروعیت خود را چگونه به دست می آورد، در محراق بحث کنونی قرار ندارد و بسنده است گفته شود که انتخابات برای تعیین نماینده گان ملت باید ملی (عمومی) باشد. ملی بودن همچنان به معنای این است که مجلس نماینده گان در صورت انتخابات ملی (عمومی) عادلانه و آزاد ممثل ترکیب ملی می باشد. در ساحهٔ میسو یا سازمانی گروپ ها مدعی اند، حق نماینده گی از منافع گروپی/ حزبی سلب گردیده و در سطح ملی مسألهٔ بازتاب ترکیب ملی مطرح می شود. در برابر همهٔ این استدلال ها می توان استدلال انتخابات عمومی، عادلانه و آزاد و سری را قرار داد. چنین انتخابات به هدف نماینده گی فزیکی از مردم می انجامد، در حالی که در شرایط تقلب و برخورد پارتیزانی از یکسو و اعتراضات گستردهٔ مردم از سوی دیگر، چنین استدلالی را نمی توان اعتبار داد. بازتاب روابط اسیمیتریک خود مبین این نقیصه می باشد که انتخابات ۱۳۸۹ چنانکه قانون اساسی حکم می نماید، نبوده است. آیینه یی که تصویر شما را ناقص می نمایاند، بدون شک نقیصه یی دارد. اعتراضات مردم و نامزدان آنان در مرکز و ولایات کشور در صورتی که:

۱) از ساحهٔ ادعاهای فردی و گروپی به ادعاهای ملی مبدل گردد، و

۲) با رهبری سیاسی سازمان یافتهٔ ملی همراه گردد می تواند، به یک جنبش اعتراض ملی مبدل گردد. برای صراحت موضوع از دو دانشمند در این رابطه نقل قول می شود.

هیوود از جنبش اجتماعی چنین تعریف بدست می‌دهد: جنبش اجتماعی عبارت از شکل ویژهٔ عمل دسته جمعی است که در آن انگیزهٔ عمل به‌صورت عموم از موضعگیری‌ها و مفکوره‌های اعضای آن منشأ می‌گیرد. جنبش اجتماعی دریک چهارچوب سازمانی غیررسمی فعالیت می‌کند Heywood, A. (۲۰۰۷:۳۰۸).

چارلس تیلی جنبش‌های بزرگ اجتماعی را به‌حیث یک سلسله اقدامات متداوم، نمایش‌های (جدی)عامه و کمپاین ها معرفی می‌نماید که مردم عادی به وسیلهٔ آن‌ها در برابر دیگران حق یا حقوق شان را ادعا می‌نمایند. (Tilly. Ch. ۲۰۰۴:۳).

وی جنبش‌های اجتماعی را وسایل عمدهٔ مشارکت مردم عادی در سیاست عامه می‌داند. تیلی استدلال می‌نماید که جنبش اجتماعی دارای سه عنصر عمده می‌باشد:

کمپاین (Campaigns): عبارت است از تلاش پیگیر و منسجم برای ادعای(مشخص) از مقام های مورد نظر.

اشکال تبارز(Repertoire): استفاده از اشکال عمل سیاسی مانند: تشکیل انجمن ها و ایتلاف ها به اهداف معین، راه اندازی امضای تقاضانامه‌ها، راه پیمایی ها، گردهمایی های مردمی، تظاهرات، انتشار بیانیه‌ها به رسانه‌ها و در رسانه‌ها و پخش اوراق تبلیغاتی. تیلی این مجموعهٔ اقدامات را اشکال تبارز جنبش اجتماعی می نامد (Tilly, Chr. ۲۰۰۴:۳).

۳) تبارز همبستگی (WUNC displays): بیان مشترک شرکت کننده‌گان از ارزش، اتحاد، شمار،(تاشا) و تعهد از سوی خود آن‌ها و یا آنانی که از آنان نماینده گی می‌نمایند(Tilly, Chr. ۲۰۰۴:۴).

تبدیل این اعتراضات به یک جنبش ملی به سود مردم و به سود حاکمیت مردم بر سرنوشت آنها می باشد.

بازی لوی سارنوالی و کمیسیون ها می تواند، بازی نیروهایی باشد که در برابر هم صف آرایی کرده اند و در نهایت امر به قضاوتی خواهد انجامید که نتیجهٔ آن میانجیگری خواهد بود. این بگو مگوها و به اصطلاح" جنگ های زرگری" می تواند نقش اطفاییه را در این اعتراضات ایفاء نماید و در نهایت این همه صف آرایی ها به موضعگیری سومی خواهد انجامید. مردم باید خود به داعیهٔ خود وفادار بماند.

در آینده بر مشروعیت انتخابات و راه حل بحران کنونی بحث خواهیم کرد.

پایان

په ستر فساد کې ستر ...

کې دی او تاریخ هېڅ شی هم پټ نه پرېږدي، هسې نه چې بیا د ښاغلي کرزي نوم او د ده اداره د افغانستان په تاریخ کې د فاسد ولسمشر او فاسدې ادارې په نامه ثبت شي او د افغانستان د تاریخ یوه توره دوره وبلل شي.

د کابل او کندوز پرونیو ...

ځانوژونکي چې سر بېره پر چاودېدونکو توکو پر وسله هم ستبال و، په نښه شوي ګاډي ډزې وکړې. بلخواد کندوز په پروني برید کې هم د ملي اردو یو شمېر سرتېري تېپیان شول. دافغانستان په شمالي ولایت کندوز کې د ملي اردو د جلب او جذب مرکز ته دوه ځانمرګي برید کوونکي ننوتي وو، چې په دې لړ کې د ملي اردو پنځه سرتېري او درې پولیس ووژل شول. د پژواک د رپوټ له مخې، د کندوز مرستیال والي امدالله دانشي اسوشېټډ پرېس خبري اژانس ته وویل برید کوونکي د ملي اردو د جلب او جذب مرکز ته ننوتل، چې یوه یې تر نښتې وروسته ځان والوځاوه.

لویه څارنوالي څه ...

تاکنې داسې خرې پرې وې چې تاکنې ورته نشي ویل کېدای؛ خو پوښتنه دا ده چې په هغه هېواد کې چې امنیت نه وي، د چا سر خوندي نه وي، په سلو کې پنځه لس کسه هم رایه نه ورکوي، نالوستي په کې تر خپله اوجه رسېدلي وي. له یو څو کسانو سره د پیسو کوټې ډکې وي، نو په دغسې یو هېواد کې له تاکنو د دغسې پایلو پرته بل څه ډول هیله کېدلای شي؟

لویه څارنوالي له محکمې غواړي چې تاکنو دې د درغلیو په تور لغوه کړي، مانا دا تاکنې هغسې نه وې، څرنګه چې په قانون کې وړاندوینه شوې ده، لویه څارنوالي وایي دلته قانون مات شوی دی، موږ د قانون د تطبیق څارونکې اداره یو، باید د قانون ماتوونکیو ته سزا ورکړل شي؛ خو له بده مرغه لویه څارنوالي دې ته نه په پام کې کېږي چې له دې پرته د بن له کنفرانسه رانیولې تر دې دمه پورې په کومه شېبه او کومه لحظه، په کومه سیمه کې قانون هغسې تطبیق شوی دی، څنګه چې په کې ویل شوي دي. دلته خو قانون یو داسې جال دی چې لوی کبان ترې وځي او واړه خواران په کې ایسارېږي.

لویه څارنوالي وایي چې د تاکنو پایلې په دوبۍ او د کابل په شهزاده سرای کې جوړې شوي دي، دوی له ځانه سره اسناد او شواهد لري چې پر بنسټ به یې درغلۍ کوونکي محاکمه کړي؛ خو پوښتنه دا ده چې پایله به یې څه شي؟ ایا دغسې چې دا اسمان غوږېږي، همداسې به وورېږي هم او که نه؟ ځواب یې روڼ او ښکاره دی او هغه دا چې په تېرو نهو لسو کلونو کې نه دی ورېدلی اوس هم نشي ورېدلی، یو څو ورځې د څارنوال صاحب الکو هغه بل مشر ورور څارنوال صاحب ثابت همدغسې هاغه دغه وکړل؛ خو پایله دا شوه چې اوس په کور کېناست.

دا هېواد د قانون د تطبیقولو ځای نه دی، دلته قوانین په الماریو او د میزونو پر سرونو پراته وي، دلته په محکمو او خپله څارنوالیو کې قوانین نه تطبیقېږي، زما موخه هېڅکله دا نه ده چې خدای مه کړه د لویې څارنوالۍ اقدام او غوښتنه بې ځایه ده، خو پوښتنه دا ده چې که فرضاً دا کار وهم شي چې د لویې څارنوالۍ په غوښتنه تاکنې لغوه هم شي، نو بیا به څه کېږي؟ آیا هماغه تېر پارلمان به د پنځو نورو کلونو لپاره د هېواد پارلمان وي؟ که هو نو د کوم قانون کومې مادې له مخې؟ آیا بیا به تاکنې کېږي؟ که هو، نو څه فکر کوئ چې بیا تاکنې به رنې او شفافې وي، نه، ځکه نه چې دا ځل خو تاکنې په امریکا او اروپا کې نه کېږي چې درغلي به په کې ونشي، بیا به هم په همدې ناامنه افغانستان کې د نالوستي ولس تر منځ تاکنې کېږي، بیا به په کې یو زیات شمېر خلک وژل کېږي، بیا به په کې له ځینو نه پوزې پرې کېږي، له ځینو غوږونه او له ځینو ګوتې. هغوی چې په تېرو تاکنو کې یې په درغلۍ کولو کې ځینې کمۍ او خامې موجودې وې، هغه به ښې پخې کړي، پر نویو لارو به سوچ وکړي او دا پنځم ځل تاکنې به له شپږم ځل نه بیخي بدترې وي. یو اټکل دا هم شته چې شونې ده د لویې څارنوالۍ پر خوله د سترې محکمې له خواد تېرو تاکنو په لغوه کولو سره به اوسني بریالي نوماندان پر لویې څارنوالۍ او سترې محکمې دا تور ولګوي چې ګواکې له ناکامو کاندیدانو څخه یې پیسې اخیستي، ځکه یې زموږ په بریالیتوب شوې تاکنې لغوه کړې، دا تور او ادعا له امکانه لرې نه ده؛ ځکه په تېرو تاکنو کې ځینې داسې نوماندان هم وو چې ټولې یې اتیارایې هم نه وې اخیستې؛ خو د تاکنو پر خپلواک کمېسیون او د تاکنیزو شکایتونو پر کمېسیون یې تور لګاوه چې له بریالیو نوماندانو څخه یې پیسې اخیستي او له دوی سره یې ظلم کړی دی. زه دې ته سوچ وړی یم چې هغه مهال به بیا دغه بریالي نوماندان چېرته لاریونونه او اعتراضونه کوي او له کوم ځایه به خپل حق غواړي؟

لیکوال: پښتون خروټی

امنیتي کمېټې دې ژر تر ژره ...

ترڅو د دغو پروژو امنیت ته ګواښ پېښ نه شي. د خبرپاڼې په حواله، په دې غونډه کې همداراز د بغلان او کندوز په ولایتونو کې د یو شمېر غیرمسوولو وسلوالو ډلو د فعالیت په اړه هم خبرې وشوې. د پژواک د رپوټ پر بنسټ په غونډه کې پرېکړه وشوه، چې په یادو ولایتونو کې دې غیر مسوولې وسلوالې ډلې له ځنډ پرته د امنیتي ارګانونو له خوا بې وسلې او د قانون منګولو ته دې وسپارل شي.

بررسی های تازهٔ کاخ سفید از استراتیژی جنگ افغانستان؛ دید گاه ها و ارزیابی ها

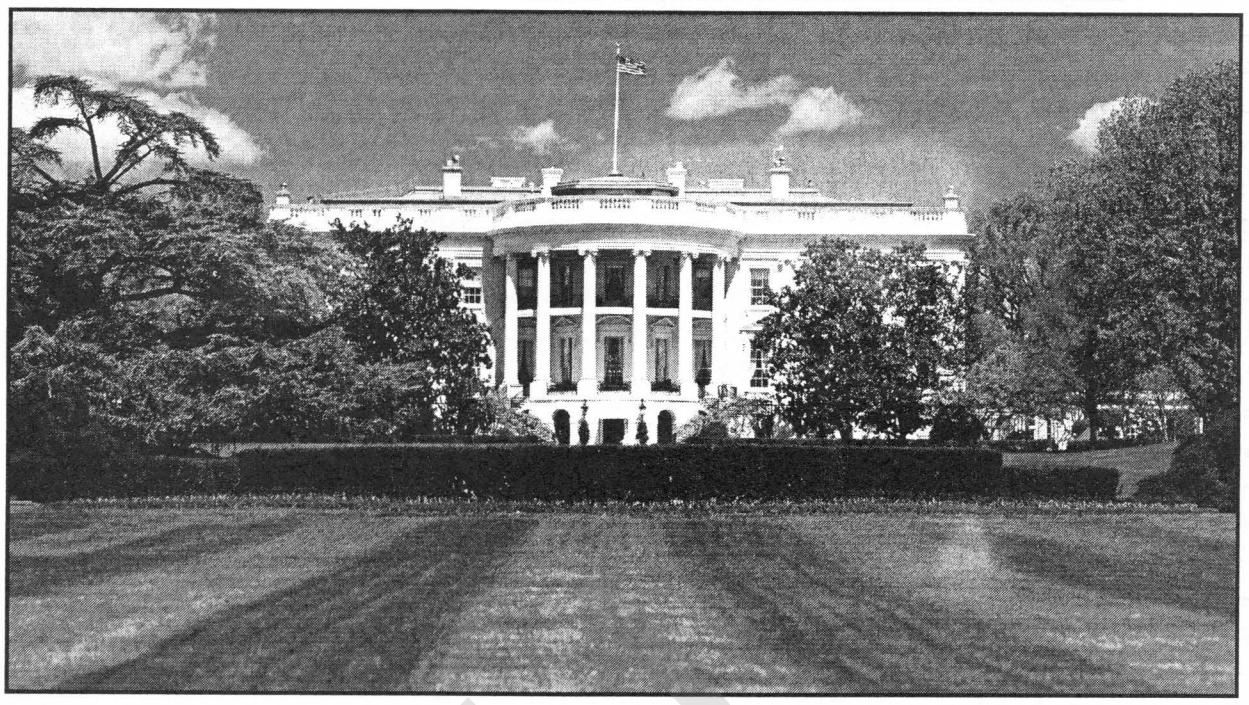

اراده - کابل، هرچند هنوز در افغانستان اوضاع امنیتی بهتر نگردیده، اما بارک اوباما رییس جمهور ایالات متحدهٔ امریکا حین اعلام بررسی استراتیژی جدید این کشور در قبال افغانستان و پاکستان می گوید که در افغانستان پیشرفت محسوس است و یقین دارد که اهدافش را در طی سال های آینده به دست خواهد آورد.

این سخنان را اوباما بعد از اعلام بررسی استراتیژی امریکا در گفتگو با رسانه ها ابراز داشت.

خلاصهٔ بررسی استراتیژی امریکا که حاوی پنج صفحه می شود، روز پنجشنبهٔ گذشته اعلام گردید.

در این بررسی که توسط اعضای شورای امنیت ملی امریکا انجام شده، آمده است که رهبری القاعده که در پاکستان مستقر است، ضعیف تر شده و نسبت به هر زمان دیگری از سال ۲۰۰۱ که از افغانستان گریخت، تحت فشار بیشتری قرار دارد.

در این گزارش آمده است که واشنگتن در حال زمینه چینی برای یک شراکت استراتیژیک با پاکستان بر اساس احترام و اعتماد متقابل است و پاکستان در حل مشکل پناهگاه های القاعده پیشرفت هایی کرده است. نیروی محرکه یی که طالبان در سال های اخیر در افغانستان به آن دست یافته اند، در بخش اعظم کشور متوقف شده و در بعضی بخش های کلیدی معکوس شده است، هرچند این دستاوردها همچنان شکننده و قابل برگشت است.

همچنین در این بررسی گفته شده است، هرچند نشانه های پیشرفت در استراتیژی کنونی در هر سه زمینهٔ مورد ارزیابی یعنی القاعده، پاکستان و افغانستان، به چشم می خورد، اما چالش پیش روی امریکا و متحدان این است که این دستاوردها را ماندگار و پایدار سازند.

اما اینکه این بررسی تا چه حد در تطابق با واقعیت های موجود افغانستان صورت گرفته است، و کارایی آن پیرامون اوضاع افغانستان چه خواهد بود، ما این موضوع را با استفاده از نظریه ها و تحلیل های رسانه های بیرونی و داخلی، نهادها، کارشناسان و صاحب نظران مختلف به بررسی و مطالعه گرفته که اینک فشردهٔ آن خدمت شما خواننده گان محترم روزنامهٔ اراده تقدیم است:

روزنامهٔ نیویارک تایمز یکی از روزنامه های معتبر امریکایی است که این استراتژی را به بررسی گرفته و می نویسد: ادارهٔ اوباما در این استراتژی با دو چالش بزرگ یعنی بی میلی پاکستان در نابود سازی پناهگاه های امن طالبان و القاعده و بی کفایتی حکومت افغانستان در کار مبارزه با فساد اداری رو به رو است.

روزنامه در ادامه می افزاید، با وجود همهٔ این نگرانی ها پنتاگون به گونهٔ فزاینده یی به بی توجهی پاکستان در کار مبارزه با هراس افکنی تسلیم شده است.

به باور این روزنامه، یگانه راه حل چالش های منطقه یی این است که سازمان استخبارات نظامی پاکستان حمایت خود را از رهبران القاعده قطع نماید.

روزنامهٔ انترنشنل هرالدتربیون نیز در شمارهٔ اخیر با بررسی نکات عمدهٔ این استراتیژی، در مورد مشکلات استراتیژی ایالات متحده در افغانستان پرداخته است.

این روزنامه می نویسد، استراتیژی نظامی امریکا در افغانستان خود امریکا و افغان ها را بی موجب با خطر رو به رو ساخته است.

این در حالی است که به نقل از طلوع نیوز، وزارت دفاع ملی کشور از بازنگری استراتیژی جنگ ایالات متحدهٔ امریکا در افغانستان و پاکستان، پشتیبانی می کند.

آماج حمله قرار گرفتن پایگاه های هراس افگنان در پاکستان، تجهیز و آموزش نیروهای افغان و انتقال مسوولیت امنیت از نیروهای خارجی به افغان ها، بخش هایی از این استراتیژی است که وزارت دفاع ملی آن ها را می ستاید.

اما کمیسیون مستقل حقوق بشر و جامعهٔ مدنی افغانستان با انتقاد از این بررسی تازه از استراتیژی واشنگتن در قبال افغانستان اعلام کرد، عدم توجه به انکشاف اقتصادی، مبارزه با فساد اداری و بهتر شدن وضعیت حقوق زنان در این استراتیژی، زنگ خطری برای افغانستان است

به باور این نهاد، در این استراتیژی از تضمین آزادی ها، حقوق بشر و حقوق زنان در افغانستان، مبارزه با فساد اداری و انکشاف اقتصادی توجه نشده است. کمیسیون مستقل حقوق بشر می گوید که در این استراتیژی تنها بر خروج نیروهای خارجی و انتقال مسوولیت تأمین امنیت به نیورهای افغان تأکید شده است.

به گفتهٔ این نهاد، عدم توجه به ریشه های هراس افگنی و توسعهٔ اقتصادی بدون مبارزه با فساد اداری و حمایت از حقوق زنان و حقوق بشر، امریکا را نمی تواند به هدف برساند.

در همین حال جامعه مدنی نیز می گوید، عدم توجه به انکشاف اقتصادی، مبارزه با فساد اداری و فقر، بهتر شدن وضعیت آموزش و پرورش و حقوق زنان در استراتیژی اوباما زنگ خطری برای افغانستان است.

در همین حال، کارشناس و روزنامه نگار افغان وحید مژده در گفتگو با اریب نیوز، موفقیت این استراتیژی را شکننده توصیف نموده گفت: موفقیتی که مقام های امریکایی در مورد استراتیژی شان در افغانستان که از آن سخن می گویند، بسیار شکننده و ناپایدار است.

وی با اشاره به اعلام نتایج بررسی استراتیژی امریکا در افغانستان طی یکسال گذشته ابراز داشت: به عقیدهٔ کارشناسان، استراتیژی یی که یک سال قبل از سوی کاخ سفید اعلام شد و افزایش نیروهای نظامی را در پی داشت، در حقیقت استراتیژی جلوگیری از شکست بود.

وی افزود: اکنون بارک اوباما معتقد است که همان استراتیژی موفق شده، اما اگر چنین موفقیتی حاصل شده باشد، هزینه های مالی و جانی آن فراوان بوده و در عین حال بسیار شکننده و ناپایدار است.

به گفتهٔ مژده، در برخی استراتیژی های امریکا تاکید شده بود که نباید تنها به از بین بردن طالبان فکر شود، بلکه باید برای راضی کردن مردم نیز تلاش شود، اما طی ده سال گذشته تلاشی در این ص۳

د فاتحې اعلان

حاجي محمد وردګ، ملا بیت الله وردګ او عصمت الله وردګ زامن.
د جنوبي آسیا د آزادو رسنیو د ټولنې مشر حاجي احسان الله آرین زی، ګل حبیب وردګ، غلام حبیب وردګ، محمد حبیب وردګ، هدایت الله، محمد همایون وردګ، حاجي حاکم وردګ او ډاکټر محمدنعیم وردګ وریرونه.
انجنیر بلال وردګ او د سرحدي لوا افسر احمد ګل زومان.
ډګرمن محمد ګل، ډګروال نعمت الله، ډاکټر هدایت الله او مامور شاه محمود د کاکا زامن.
د اروابناد حاجي شیرمحمد د مړینې له امله چې جنازه پخوا په وردګو کې خاورو ته سپارل شوې، دوستانو ته خبر ورکوي چې د نارینه وو فاتحه د قوس په دېرشمه، سه شنبه د ورځې (له ۱:۳۰ څخه تر ۳:۳۰ بجو پورې) د کارته ۴ د شېرشاه سوري مېنې په جامع جومات کې اخستل کېږي.
إنا لله وإنا إليه راجعون

کنوانسیون رفع کلیه تبعیضات علیه زنان

ماده هفتم : دول عضو به منظور رفع تبعیضات علیه زنان در زنده گی سیاسی و اجتماعی کشور کلیه اقدامات مقتضی را بعمل خواهند آورد. بالاخص در شرایط مساوی با مردان حقوق زیر را به زنان اعطا خواهند کرد.

این پیام از طرف کمیسیون مستقل حقوق بشر افغانستان تقدیم گردید

برای نشر اعلانات تان به این شماره ها تماس حاصل نمایید: ۰۷۰۰۲۴۴۳۸۴ / ۰۷۸۳۱۶۰۴۵۰ - ۰۷۰۰۵۹۶۲۰۵ / ۰۷۹۷۸۵۹۰۴۰

اراده ورځپاڼه یوازې د سرلیکنې ننګه کوي، نورې لیکنې د لیکوال خپل نظر دی، ورځپاڼه یې مسولیت پر غاړه نه اخلي.

حق الاشتراک :
قیمت یک شماره: (۵) افغانی
سالانه: ۲۰۰۰ افغانی
شش ماهه: ۱۰۰۰ افغانی
برای موسسات و سفارتخانه ها:
سالانه ۳۰۰ دالر امریکایی
شش ماهه ۱۵۰ دالر امریکایی

مرکز نشرات افغان
روزنامهٔ ملی اراده
موسس و صاحب امتیاز: حاجی سید داؤد
مدیر مسوول : خادم احمد
موبایل :- ۰۷۰۰ ۵۹ ۶۲ ۰۵
Khadem.kabul@yahoo.com
معاون : استاد مرتضی فرحتیار
موبایل :- ۰۷۹۷۲۵۳۱۶۴
Farhatyarm@yahoo.com

ادیتور پشتو: مجیب الرحمن امیری
موبایل :- ۰۷۰۸۸۸۷۰۶۶
دیزاین : انجینیر محمدجمیل "امیری"
همکار تخنیکی: محمدجمیل "احمدی"
مسوول توزیع و بازاریابی: عبدالسمیع
۰۷۰۰۲۴۴۳۸۴
ایمیل:
erada.daily@yahoo.com
آدرس : دهمزنگ، عقب سینمای بریکوت، سرک اول کارته چهار.

ERADA DAILY
Afghan Media Resource center
Establisher and Concessionaire:
Haji sayed Daud
Editor in chief: Khadem Ahmad
Editor: Farhat yar
Pashto Editor: Mojiburahman Amiri
Designer: Eng, Mohammad Jamil Amiry
Address: Behind Baree kout-cinema,
first street of karti-e-char
Email: erada.daily@yahoo.com